Общественно-политическая газета Карачаево-Черкесии

День Республики

Газета издается с 4 июля 1918 года

Интернет-версия издания: www.denresp.ru

Цена в розницу свободная.

№ 148 (20052) | 2019 г. | Вторник 1 октября

НА ПОВЕСТКЕ ДНЯ - СОЦИАЛЬНО-ЭКОНОМИЧЕСКОЕ РАЗВИТИЕ ОКРУГА

В Нальчике полномочный представитель Президента Российской Федерации в Северо-Кавказском федеральном округе Александр Матовников провёл очередное заседание Совета при полномочном представителе Президента РФ в СКФО. В работе заседания принял участие Глава Карачаево-Черкесии Рашид Темрезов.

На повестку были вынесены важнейшие вопросы социально-экономического развития округа.

С участием министра РФ по делам Северного Кавказа Сергея Чеботарёва был рассмотрен ход реализации государственной программы «Развитие Северо-Кавказского федерального округа» на период до 2025 года.

– Госпрограмма развития СКФО – ключевой инструмент выполнения задач социально-экономического развития наших регионов, движущая сила в достижении высокого качества жизни людей, – подчеркнул представитель главы государства в округе, сообщает пресс-служба полномочного представителя Президента РФ в СКФО.

Было отмечено, что уже удалось подтянуть социальную инфраструктуру округа до среднероссийского уровня, в первую очередь в сферах образования и здравоохранения. Сегодня необходимо развивать производство в перспективных отраслях.

Министр РФ по делам Северного Кавказа Сергей Чеботарёв сообщил, что с 2017 года в рамках семи подпрограмм социально-экономического развития субъектов СКФО реализуются 26 инвестиционных проектов.

Как прозвучало, в рамках развития туристического кластера в СКФО продолжается реализация четырёх крупных туристических комплексов: «Архыз» (Карачаево-Черкесская Республика), «Ведучи» (Чеченская Республика), «Армхи» (Республика Ингушетия) и «Мамисон» (Республика Северная Осетия-Алания). В обновлённую госпрограмму включена подпрограмма «Комплексное развитие инфраструктуры и благоустройство Кавказских Минеральных Вод». Важным вопросом реализации документа является также строительство социальных объектов в регионах и обеспечение защиты населения округа от чрезвычайных ситуаций природного характера.

С момента утверждения государственной программы «Развитие Северо-Кавказского федерального округа» на период до 2025 года в Карачаево-Черкесии принята своя подпрограмма - «Социально-экономическое развитие Карачаево-Черкесской Республики на 2016-2025 годы» . Среди основных векторов развития – создание условий для экономического роста, туризм и агропромышленный сектор, улучшение инвестиционного климата, повышение доступности и качества услуг социальной инфраструктуры, в том числе здравоохранения и образования.

Так, в рамках реализации подпрограммы в 2017-2018 гг. осуществлялось строительство и реконструкция 4-х социально значимых объектов:

«Строительство онкологического диспансера в г. Черкесске, Карачаево-Черкесская Республика»;

«Строительство республиканской многопрофильной детской больницы, г. Черкесск, Карачаево-Черкесская Республика»;

«Строительство подводящего газопровода «Теберда-Домбай», Карачаевский район, Карачаево-Черкесская Республика»;

«Расширение и реконструкция системы водоснабжения и очистных сооружений канализации, г. Черкесск, Карачаево-Черкесская Республика».

Кроме того, в подпрограмму «Социально-экономическое развитие Карачаево-Черкесской Республики на 2016-2025 годы» включены 3 инвестиционных проекта, которые реализуются с использованием механизма государственной поддержки:

«Строительство агропромышленного парка»;

«Закладка фруктового сада интенсивного типа»;

«Расширение и модернизация туристско-рекреационного комплекса «Домбай».

Отдельно Глава КЧР подчеркнул, что благодаря поддержке Минкавказа России и включению в программу проекта по закладке фруктового сада интенсивного типа в республике начала возрождаться культура садоводства, которая, к сожалению, была утрачена в начале 90-х. Параллельно с госпрограммой по инициативе руководителя субъекта в текущем году стартовала республиканская программа по мини-садоводству. 50 личных подсобных хозяйств Урупского района получили субсидии на выращивание мини-садов на своих приусадебных участках.

Также необходимо отметить, что в рамках реализации подпрограммы «Развитие туристического кластера в СКФО» в конце прошлого года завершилось строительство северо-ориентированного склона пос. Романтик. Это уже четвертый современный подъемник на курорте, который позволил соединить сетью трасс и канатных дорог южный и северный склоны курорта, почти на два месяца увеличив сезон катания и также вдвое увеличив зону катания, «Архыз» стал курортом нового масштаба.

От участников заседания поступили предложения по совершенствованию механизмов и форм оказания государственной поддержки, порядку взаимодействия участников данного процесса, правилам отбора инвестиционных проектов.

Подводя промежуточные итоги реализации госпрограммы в текущем году, Александр Матовников обратил внимание Минкавказа России и руководителей регионов на необходимость концентрации усилий на завершении всех запланированных мероприятий в установленные в планах-графиках сроки.

Отдельным вопросом повестки были рассмотрены дополнительные меры противодействия правонарушениям в миграционной сфере на территории СКФО с участием начальника Главного управления МВД России по вопросам миграции Валентины Казаковой. При обсуждении был сделан упор на профилактику, выявление и пресечение нарушений российского миграционного законодательства.

Начальник Южного главного управления Банка России Евгений Эберенец доложил участникам заседания о мерах, предпринимаемых ведомством для повышения финансовой доступности на отдалённых, малонаселённых и труднодоступных территориях СКФО. Александр Матовников призвал руководителей регионов содействовать Центробанку в реализации проектов в этой области.

Пресс-служба Главы и Правительства КЧР.

Анонс

В Год театра в России во всех субъектах страны проходит акция «Театральный марафон». Ее целью является привлечение широкой аудитории к театральному искусству и популяризация театра. В рамках этой акции Карачаево-Черкесия принимает театр братской республики - Северной Осетии-Алании. Со спектаклем «Метод Гренхольма» республику посетит Русский академический театр им. Е. Вахтангова (г. Владикавказ). Показ состоится в Доме культуры с. Ильичевского 1 октября (начало в 16.00). Вход свободный.

1 октября - Международный день пожилых людей

ЖИТЬ ЗДОРОВО!

- ПОСМОТРИ, какая интересная женщина пришла к нам подписаться на газету. Явно в годах, очень интеллигентного вида, и такое приятное лицо! - заглянула ко мне в кабинет коллега.

Послушав ее совета, я направилась в отдел писем, где любой желающий может по льготной цене выписать «День республики» хоть на месяц, хоть на год. И каково же было мое удивление, когда я увидела…

Все та же аккуратная короткая стрижка, тот же внимательный взгляд умных глаз…

- Так это же знаменитая Танага, - воскликнула я, сразу узнав в посетительнице героиню одного из своих давних очерков. - Легенда нашего детского здравоохранения!

С Валентиной Александровной я познакомилась семь лет назад, когда работники Черкесской городской детской больницы устроили ей торжественные проводы на пенсию. Шестьдесят лет эта замечательная женщина отдала медицине! Почти четверть века она проработала участковым педиатром, без малого десять лет преподавала педиатрию в Черкесском медучилище, а затем около четверти века занималась вакцинопрофилактикой детского населения. Ее опыт работы по вакцинопрофилактике изучали коллеги из Ставропольского края, к ней на стажировку приезжали все фельдшера и медсестры районов Карачаево-Черкесии, ее разработками по вакцинопрофилактике пользовались все медработники республики!..

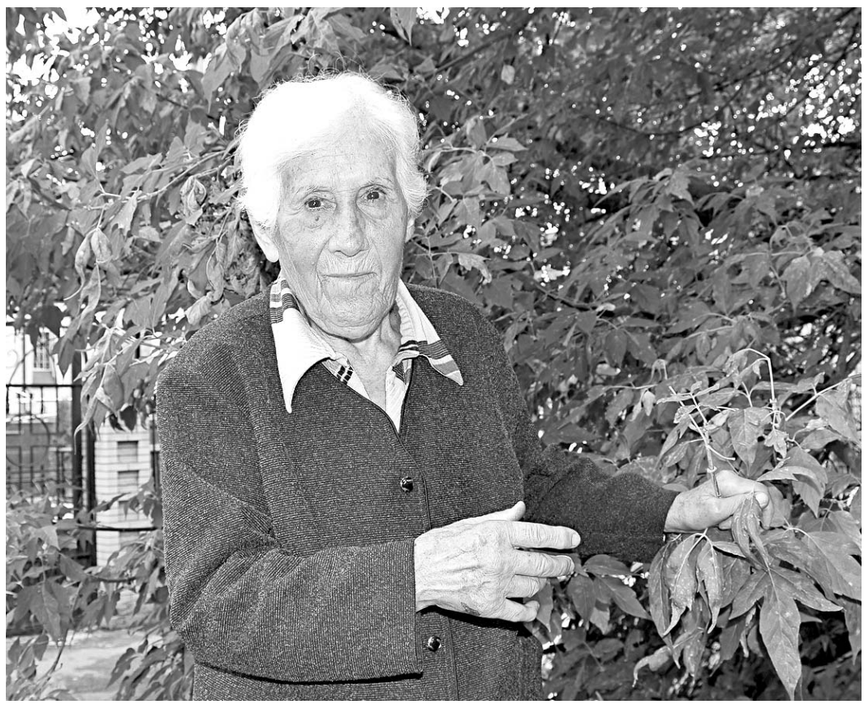

Помнится, тогда я никак не могла поверить, что Валентине Александровне восемьдесят два. Стройная, энергичная, она явно не выглядела на свой возраст. Не дашь ей и теперь ее восемьдесят девять.

- Я как ушла на пенсию, - делится Валентина Александровна, - всерьез увлеклась огородничеством. Участок хоть и небольшой, шести соток не будет, но помидоры, огурцы, лук, чеснок никогда не покупаю на рынке - хватает того, что сама выращиваю. Причем и на свежие салаты, и на закрутку. В этом году даже картофель посадила, но сглупила - прошлой осенью, когда делала компостную яму, не положила в нее яда для медведок, вот и развелось их немерено, клубни все изгрызли. В этом году я эту ошибку исправлю, но картофеля весной посажу, наверное, всего рядка три, чтобы хватило сил ухаживать за ними без всякой химии - жука колорадского убираю вручную. Лучше на оставшейся площади посажу арбузы - я прочитала в «ДР», что в нашем климате они вполне успевают вызреть. А испорченный картофель все равно не пропадет. Я его курам скармливаю.

Раньше с мужем мы держали во дворе кур двадцать, теперь, конечно, меньше. В прошлом году весной купила пять цыплят. Подрастают - вот тебе и мясо, и яйца. И наблюдать за ними забавно - одна смехота… От тех пяти цыплят к этой весне одна курица осталась. Я еще четыре цыпленка взяла. Но сглупила, - смеется Танага. - Доверилась «народной примете», а не собственным глазам. Как-то соседка рассказала, как в народе «угадывают» по цыпленку, петух он или курица. Переворачиваешь птенца вверх ногами и смотришь: если лапки поджимает - значит, это курица, вытягивает лапки - петух. В прошлый раз этот «секрет» сработал, а в этот беру цыплят, что-то они мне крупными показались, явно на петухов тянут. Но перевернула - лапки поджали. Значит, все-таки курицы. Подросли цыплята, и три из них - петухи. Хоть и не люблю я петуха в супе, а придется есть…

Окончание на 3-й стр.

«ТОЧКА РОСТА» ДЛЯ СЕЛЬСКОЙ ШКОЛЫ

Нацпроект в действии

24 сентября в рамках реализации федерального национального проекта «Образование» в сельских средних общеобразовательных школах России стартовал марафон открытия Центров образования цифрового и гуманитарного профилей «Точка роста». В Карачаево-Черкесии одновременно открылись «Точки роста» в 10 муниципальных районах на базе 19 школ.

Так, в Карачаевском районе заработали в этот день две «Точки роста». «И с каждым годом число школ, охваченных «Точками роста», у нас в районе будет расти, - сказала начальник управления образования администрации Карачаевского муниципального района Зурида Хатуева. - Мы будем развивать дополнительное образование, чтобы каждый ученик сельской школы имел возможность реализовать свои творческие способности в стремительно развивающемся современном мире. Приоритетной эту задачу обозначил Глава республики Рашид Темрезов в своем послании к Народному Собранию, благодаря инициативе и поддержке которого мы сегодня на себе ощущаем силу устойчивого движения вперед, совершенствования системы работы педагогов».

В Карачаевском районе открытию «Точек роста» в школах с. Коста Хетагурова и а. Каменномост предшествовала большая подготовительная работа: в специально отведенных помещениях был проведен капитальный ремонт - очищены от старого покрытия и вновь оштукатурены потолки и стены, заменены окна, двери, отопительная система, завезены офисная мебель, сенсорные доски.

Эстетика окружающей обстановки - одно из ключевых требований проекта. Здесь поработали дизайн-группы для согласования нюансов оформления кабинетов и учебно-рекреационного декора. Инфраструктура «Точек роста» предполагает также ее использование и во внеурочное время - как общественное пространство для развития образования, проектной деятельности, творческой и социальной самореализации детей, педагогов, а также родительского сообщества. Все педагоги, прежде чем приступить к деятельности в «Точках роста», прошли соответствующее обучение…

Окончание на 3-й стр.

Коротко

■ С начала текущего года специалисты филиала «Россети Северный Кавказ» - «Карачаево-Черкесскэнерго» выполнили организационные и технические мероприятия по подключению к электрическим сетям 62 новых предприятий агропромышленного комплекса. Это, в том числе, птицефабрики, зернохранилища, крестьянско-фермерские хозяйства, личные подсобные хозяйства, дома животноводов в Адыге-Хабльском, Ногайском, Усть-Джегутинском, Абазинском, Карачаевском, Хабезском, Прикубанском районах Карачаево-Черкесии. Так, в селе Садовом Адыге-Хабльского района выдано 150 кВт мощности новому зернотоку, в селе Ильичевском подключена к сетям новая птицефабрика, которой предоставлено 120 кВт мощности. Для подключения к электросетям объектов агропромышленного комплекса было построено около двух километров линий электропередачи и смонтирована одна трансформаторная подстанция. Кроме этого, по действующим договорам техприсоединения для подключения к сетям еще десяти сельхозобъектов будет построено три километра воздушной линии электропередачи и установлены две трансформаторные подстанции.

■ Первую международную научную конференцию «Актуальные направления сбалансированного развития горных территорий в контексте междисциплинарного подхода» провел 27-29 сентября Карачаево-Черкесский государственный университет имени У. Д. Алиева. Конференция была посвящена обсуждению фундаментальных научных проблем, связанных с современным состоянием и основными тенденциями сбалансированного развития горных территорий, которых только в Российской Федерации насчитывается более сорока. В работе конференции приняли участие порядка 170 человек почти из 20 стран мира.

Кунацкая

Из Киева - в Бесленей

ЖИТЕЛИ Бесленея бережно хранят в своей памяти имена людей, которые оставили добрый след в жизни аула. В старинном черкесском ауле живут семьи, чьи предки из разных районов страны оказались здесь волею случая, но сумели внести достойный вклад в становление новой власти, в создание первых очагов просвещения, в решение социально-экономических задач на земле Бесленея. Люди другой национальности, другой веры стали для бесленеевцев родными, они жили жизнью аульчан. И этот рассказ посвящен одной из тех, кому Бесленей стал второй родиной, - Фатиме Наптуговой.

ОНА ПРОЖИЛА в ауле Бесленей до глубокой старости, а если приходилось ей говорить о своей национальной принадлежности, то всегда подчёркивала, что она черкешенка, хотя по происхождению была русской. Каким же образом Фатима оказалась в ауле? О, это интересная история!

Настоящее имя Фатимы - Ефросинья. Коренная киевлянка Фрося Вербина в 1911 году блестяще окончила киевскую гимназию. В эти же годы в Киеве служил в частях по охране военных объектов офицер Магомет Наптугов. Так случилось, что судьбы Ефросиньи и Магомета переплелись - участник русско-японской войны, награждённый за боевые заслуги двумя Георгиевскими крестами и медалями, однажды познакомился с семнадцатилетней гимназисткой-выпускницей. Молодые люди полюбили друг друга. Не спросив родителей, Ефросинья вышла замуж за Магомета, а спустя некоторое время он увёз её в свой далёкий черкесский аул.

Можно представить себе состояние родителей Ефросиньи! Куда, в какую даль увёз их дочь кавказский мужчина, что это за люди такие - черкесы, как примут они их совсем еще юную дочь? Бессонными ночами мать не находила себе покоя, мучительно ища ответы на эти вопросы. Фантазия рисовала родителям Ефросиньи безрадостную жизнь дочки, которая так опрометчиво попала в совершенно незнакомую ей среду. Вконец отчаявшись, решили они поехать за нею и привезти домой. Сборы были недолгими, ехали и поездом, и гужевым транспортом. Уже подъезжая к аулу, тревожились: как их встретят совсем незнакомые люди, в каком состоянии увидят они свою любимую дочь.

Окончание на 2-й стр.

Из Киева – в Бесленей

Окончание. Начало на 1-й стр.

Каким же было их удивление, когда они увидели Фросю и Магомета радостными, весёлыми и счастливыми. Семья Наптуговых и аульчане встретили их как самых дорогих гостей. Соседи шли с подарками, душевно здоровались, что-то восхищенно говорили на совершенно непонятном для киевлян языке. И как-то сразу между гостями и хозяевами сложились доверительные, добрые отношения. Правда, родители не сразу привыкли, что теперь их дочь называют совсем другим именем – Фатимой. И только потом узнали, что их дочь приняла ислам, соблюдала обычаи и традиции черкесов, усвоила их местные порядки, научилась черкесскому языку.

Несколько дней прожили родители Фроси в ауле и в итоге приняли выбор дочери, убедившись, что живётся ей иначе, чем они думали. На общем совете со своими новыми родственниками Фросины родители приняли решение не возвращаться домой, остаться здесь, в Бесленее, чтобы быть всё время рядом с дочкой. Купили себе земельный участок в соседнем хуторе Замостовском-Зеленчукском, расположенном на левом берегу Большого Зеленчука. Построили на хуторе дом и постоянно поддерживали связь с новой родней. При этом и переехавшая из далекого Киева христианская семья Вербиных, и ставшая мусульманкой Ефросинья всегда были окружены вниманием не только своих детей, но и жителей аула.

К сожалению, счастье молодых было недолгим. В 1919 году умер муж Фатимы. Раны, полученные Магометом на войне, сократили его жизнь. И осталась Фатима с тремя малолетними детьми. Старшей девочке, Муслимат, было пять лет, сыновьям: Атажуку - три года, Асхаду - полтора года.

В том году страна находилась в тяжелейшем положении, шла гражданская война, во многих районах был голод. Остаться в такое время с тремя малышами без кормильца - катастрофа для семьи. Но жители Бесленея не оставили Фатиму с детьми без средств к существованию. У черкесов есть хороший обычай (впрочем, как и у всех мусульман), сохранившийся от древних предков, - одну десятую часть своего дохода от урожая они отдавали сиротам, оставшимся без кормильцев, бедным и одиноким людям.

Вот и Фатиме привозили пшеницу, кукурузу, просо, яйца, молоко, масло и даже дрова. Кто зарежет овцу или телёнка, обязательно делились с ней. Сама женщина не сидела сложа руки, вела, как могла, своё небольшое хозяйство. Но без помощи аульчан вряд ли она смогла бы поднять детей.

Фатима не только за год научилась черкесскому языку, она умела на нем свободно читать и писать. И когда её пригласили работать в аульскую школу, то с радостью приняла это предложение. Фатима учила грамоте не только бесленеевских детишек, она много времени уделяла работе со взрослыми, занимаясь ликвидацией их безграмотности.

Будучи выпускницей киевской гимназии, официального разрешения работать в школе Фатима не имела. Поэтому в 1937 году она заочно окончила Черкесское педагогическое училище, получив законное право быть учителем. Старшее поколение и сегодня с благодарностью вспоминают Фатиму Сеитовну (так называли Фросю Вербину в Бесленее), которая многим детям помогла определить свой дальнейший жизненный путь.

Работу в школе Фатима Наптугова успешно сочетала с общественной работой, всё больше вовлекая в нее женщин аула. Первой среди женщин аула она вступила в колхоз, была членом правления, работала заместителем председателя сельпо. Не сразу, но постепенно её примеру последовали аульчанки, тоже стали втягиваться в общественную жизнь аула. До ухода на пенсию эта замечательная женщина активно участвовала в жизни Бесленея, неоднократно ее поощряли подарками и благодарностями.

Своих детей Фатима вырастила прекрасными людьми. После окончания местной школы они продолжили учёбу в разных учебных заведениях. Атажук окончил Орджоникидзевский лесопромышленный техникум, затем военное училище, был офицером Красной армии, участником Великой Отечественной войны. Войну Атажук окончил в Японии. За воинские заслуги был награждён орденами и медалями. После войны служил в Гродно. В звании майора ушёл в отставку и, будучи на пенсии, работал в системе потребкооперации. Имел двух сыновей.

Асхад пошёл по стопам матери, окончил педагогическое училище и работал в местной школе. Тоже фронтовик, имел военные награды. После войны до ухода на пенсию работал учителем в родной школе.

Дочь Муслимат вышла замуж за учителя местной школы и занималась воспитанием троих детей.

Как-то Фатиму Наптугову спросили: «Каково ваше мнение о черкесах?» Она ненадолго задумалась, а затем с волнением произнесла: «Скажу откровенно, для меня нет лучше черкесского народа. Благодаря этим людям я не знала нужды в самые тяжёлые годы. Умирать буду, не забуду их доброту...» Трудно спорить со словами, идущими от сердца умудрённого жизнью человека.

Ушли из жизни указанные в статье представители старшего поколения. Сегодня в ауле Бесленей живут уже внуки и правнуки черкесского парня Магомета Наптугова и русской девушки Ефросиньи Вербиной. Живут, трепетно сохраняя и бережно передавая из поколения в поколение, лучшие традиции своих семей.

А. КАРДАНОВА.

ПРАЗДНИК ДРУЖБЫ

«КУНАКИ в гостях у ногайцев» - под таким девизом в селе Канглы Минераловодского округа прошел фестиваль ногайской культуры. Ногайская региональная национально-культурная автономия Ставропольского края вместе с жителями старинного ногайского аула Канглы подготовили насыщенную развлекательную программу для гостей – людей самых разных национальностей и конфессий.

ПРАЗДНИК куначества прошел на футбольном поле на окраине села. Погода выдалась солнечная, теплая. С утра и до вечера ногайцы радушно принимали и веселили своих гостей. За весь день здесь побывало несколько тысяч человек, причем не только со Ставрополья, но и из КЧР, КБР, Ямало-Ненецкого автономного округа, Чеченской Республики, Астраханской и Волгоградской областей. В числе почетных гостей на празднике были глава администрации Ногайского района КЧР Энвер Керейтов, его заместители Аслан Бесакаев и Виктор Унаджев, доктор исторических наук Рамазан Керейтов, председатель Карачаево-Черкесской региональной национально-культурной автономии «Ногай Эл» Валерий Казаков и другие. Не смогли не посетить знаковое мероприятие коллеги из других национально-культурных организаций Ставрополья: армянской, греческой, абазинской и т. д.

Для детворы были подготовлены детские площадки, аттракционы, игры. С удовольствием мальчишки и девчонки разглядывали загоны с коровами, козами, овцами, вольеры с голубями, фазанами и другими обитателями ногайских хозяйств.

В установленных юртах можно было увидеть, как жили ногайцы в давние времена, ознакомиться с их традиционными предметами быта, посудой, мебелью, расшитыми коврами из овчины, национальной одеждой, а также приобрести картины или ювелирные украшения ручной работы. Ну и, конечно, угоститься знаменитым ногайским чаем, выпечкой и другими

блюдами традиционной ногайской кухни.

Со сцены в течение всего дня звучала национальная музыка. Перед собравшимися выступали артисты ногайской эстрады. «Гвоздем» концерта стал народный артист Карачаево-Черкесии и, наверно, самый популярный ногайский певец и композитор Арсланбек Султанбеков. На празднике выступили талантливые певцы Ислам Сатыров, Алибий Романов, заслуженные работники культуры КЧР Магомет и Римма Утемисовы, Майя Кумратова и другие. С их номерами гармонично переплетались выступления творческих коллективов терских казаков, армянской, греческой и других общин.

Очень зрелищной получилась спортивная часть праздника. Около десяти наездников померились силами в скачках, а каждый желающий мог поучаствовать в таких соревнованиях, как: «кол-тирес» (армрестлинг), «табан-тирес» (мас-рестлинг), толкание камня (8 кг), ношение камня (79 кг), поднятие гири (32 кг), подтягивание на высокой перекладине и бег на 500 метров. Победители и призеры конных и спортивных состязаний получили заслуженные награды. Наш земляк – житель поселка Эркен-Шахар Заур Казанлиев совершил рекордный перенос 79-килограммового камня на расстояние 900 метров.

Победителями в других видах спорта тоже стали наши земляки - жители аула Адиль-Халк Роман Джентемиров (табан-тирес), Амаль Бирабасов (подтягивание на перекладине) и Абдулмалик Мамбетов (бег на 500 метров).

Вечером Ногайский государственный драматический театр КЧР показал спектакль «Если погаснет очаг...», основанный на реальных событиях, происходивших здесь же, в селе Канглы, в 1943 году. Это спектакль о братстве карачаевцев и ногайцев, о мужестве и самоотверженности народов.

Завершился день праздничным фейерверком.

А. НАЙМАНОВ.

ЧЕЛОВЕК ЖИВ, ПОКА ЖИВА ПАМЯТЬ О НЕМ

НА ДНЯХ мы отмечали 70-летие со дня рождения безвременно ушедшего от нас талантливого поэта и журналиста, члена Союза журналистов России, обладателя Гран-при Всероссийского фестиваля «Мир Кавказу», автора сборника оригинальных стихотворений «Путь» Муаеда Пхешхова.

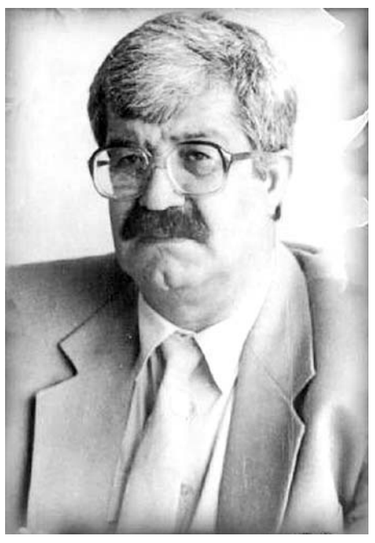

В МОЕЙ памяти он запечатлелся как заботливый семьянин, прекрасный журналист, чуткий и верный друг, да и просто очень хороший человек.

С Муаедом Пхешховым мы были знакомы чуть ли не полвека. Мне посчастливилось учиться с ним в Карачаево-Черкесском государственном пединституте, работать в газете «Ленин нур», позже «Черкес хэку».

Еще учась в Карачаевске, вместе с Муаедом мы сотрудничали со ставропольской краевой молодежной газетой «Молодой ленинец», что нас еще больше сблизило и укрепило в желании выбрать журналистику делом жизни.

Затем судьба нас на время развела. Спустя годы мы снова встретились. Я тогда работал термистом на Хабезском заводе «Микрокомпонент». Муаед тогда уже был в штате черкесской газеты «Ленин нур». Мы очень обрадовались друг другу. Я завел его в свои рабочие «апартаменты», показал ему свою «термичку», термопечи, водные, соляные, масляные ванны, в которых я закаливал штампы и пресс-формы, сложные детали из легированных сталей. Он все это внимательно «проинспектировал», разбавляя разговор своими шутками и прибаутками, от которых я отвык за время нашей вынужденной разлуки. И теперь снова встретил их с великой радостью. Затем Муаед посерьезнел, предложил присесть и поговорить.

- Это все хорошо, что ты освоил новую интересную специальность, но знаешь, не твое это. Ты должен писать. В нашей черкесской газете идет смена поколений. Нам нужны молодые журналисты. Ты должен, просто обязан прийти к нам. Ты пиши материалы. Обо всем, что интересно читателям. Заяви о себе. Читай газету внимательно. Присмотрись к другим и покажи себя, – сказал он мне.

Тогда же мы составили программу – минимум: о чем я должен писать, как...

В тот памятный день мой друг «выписал» мне «путевку» в журналистику. Я начал писать. И действительно пошли публикации. Потом, спустя несколько лет, я пришел в газету. И мы начали работать вместе, заниматься любимым делом.

Больше десяти лет мы проработали в одной газете. Мы делились друг с другом впечатлениями о публикациях, делали наметки на будущее. Он мне читал свои стихи. Мы продолжали видеться и общаться и после того, как он перебрался на телевидение.

Нашу дружбу и наше сотрудничество прервала неумолимая смерть. Когда не стало Муаеда Пхешхова, я творчески осиротел. После этого я не один месяц ходил сам не свой. Долго еще мои пальцы по привычке набирали знакомый телефонный номер. Но печальные гудки напоминали мне еще и еще раз, что голос по этому телефону мне уже больше никогда не ответит.

Но у меня осталась привычка на все смотреть ироничными глазами друга, задаваться вопросами: «Как бы тут поступил мой друг? Что бы он сказал, как отреагировал на ту или иную ситуацию?»

Спустя годы я оказался в Праге, прожил там долгие годы, объездил чуть ли не весь мир. Работая на археологических раскопках в Праге и ее окрестностях, я рассказывал чехам о своем друге, его анекдоты, даже читал его стихи, по мере способностей переводя их на чешский язык.

Глазами Муаеда я смотрел на европейские и американские города, на развалины Карфагена в Тунисе... Словом, где бы я ни оказывался, везде со мной была неугомонная и чуткая душа моего друга...

Говорят, человек жив до тех пор, пока жива память о нем. Жив и Муаед, потому что мы помним о нем.

Х. ДОБАГОВ.

ЗЕМЛЯКИ ПО ПРАВУ ИМ ГОРДЯТСЯ

ИСКУССТВО танца называется хореографией. А специалисты-хореографы, по историческим данным, появились еще в XII веке. Они, в основном, обучали представителей знати основам танцевальных движений и красивым манерам. Хореограф может заниматься постановкой танцев, балетных спектаклей, концертных номеров. При этом главная его задача заключается в создании цельной композиции. У хореографа должны быть музыкальный слух и чувство ритма, отличная физическая подготовка. Он способен создавать танцы на основе уже существующих и исключительно самим придуманных идей.

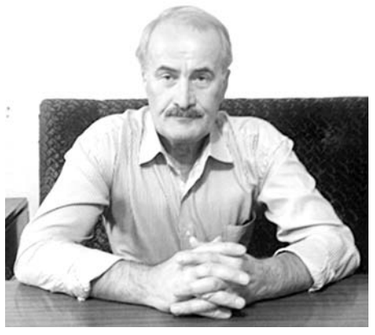

ВСЕМИ этими качествами обладает заслуженный работник культуры Карачаево-Черкесии Магомет Хачуков. Хореографией Магомет Азаматович увлекся еще в школьные годы. По окончании средней школы его пригласили работать в псыжский Дом культуры. Парень с творческими задатками за короткое время стал солистом танцевального ансамбля «Абазинка». Через некоторое время Магомет поступил учиться на хореографическое отделение музыкального училища города Черкесска, затем окончил Краснодарский институт культуры. Молодого специалиста направили работать в родное училище. Магомет Азаматович 18 лет добросовестно трудился на хореографическом отделении, 10 из них возглавлял его. Девушки и юноши, которые учились у опытного хореографа, ныне успешно работают в различных городах и селах нашей необъятной страны.

Магомет Азаматович работал в ансамбле «Адиюх». Танцевальный коллектив под его руководством не раз становился победителем на различных конкурсах и фестивалях. Специалист так работал над репертуаром ансамбля, что каждое выступление танцоров не только радовало глаз зрителя, но и давало пищу для ума. Хачукову с успехом давались сюжетные постановки, где исполнители могли проявить себя и как актеры.

А еще Хачуков поставил два танца для государственного ансамбля Карачаево-Черкесии «Эльбрус». Абазинский фольклорный танец «Кошара» в разных вариациях опытный хореограф поставил для Абхазского государственного ансамбля «Шаратын».

Говорят, чтобы состояться в профессии, хореограф должен не только знать теорию искусства танца, но и сам быть профессиональным танцором, обладать организаторскими способностями.

Магомет Азаматович умеет за короткое время сплотить коллектив, а в свои 66 лет станцует так, что позавидует начинающий молодой артист.

Кроме хореографии у Магомета Хачукова есть еще одно увлечение – он мастер по изготовлению доулов. Барабан известен во всем мире и повсеместно является самым популярным ударным инструментом. Любая кавказская свадьба, концерт, танцевальный номер также не обходятся без барабана. Одна из самых распространенных моделей народного кавказского барабана носит название «доул». Мастеров по их изготовлению на Северном Кавказе можно по пальцам пересчитать. Магомет Азаматович 45 лет занимается творческой деятельностью. И более двадцати лет из них он изготавливает доулы. Причем не только изготавливает, он еще и детей учит на них играть!

Недавно в Карачаево-Черкесии прошел фестиваль мировых рекордов. Его организовали редактор и основатель электронной книги рекордов России Станислав Коненко, общероссийское движение «Сильная Россия», ассоциация силовых структур «Воин» и Министерство физической культуры и спорта КЧР. Герой нашего повествования – хореограф, мастер с золотыми руками и педагог Магомет Азаматович Хачуков и здесь отличился. Фестиваль проходил на перевале Гум-Баши, на высоте 2070 метров над уровнем моря. Свои способности демонстрировали силачи, музыканты, народные умельцы. Пока они ставили свои рекорды, ведущий мастер сцены республиканской филармонии, заслуженный артист, заслуженный работник культуры Карачаево-Черкесии Магомет Хачуков в течение 7 часов, не переставая, аккомпанировал всем, кто желал станцевать под звуки его доула. Ему вручили сертификат за самую продолжительную игру на доуле на высоте 2070 метров. Документ подписан Станиславом Коненко и главным экспертом Книги рекордов России Анатолием Коненко. Земляки по праву могут гордиться этим творческим человеком.

А. ДЖЕРДИСОВА.

ТАЛАНТ УЧИТЕЛЯ

Къарачай

НА ДНЯХ я перелистывал сборник стихотворений молодого талантливого поэта Шамиля Узденова. Книга называется «Ант» (в переводе с карачаевского языка «Клятва»). И там я прочитал такое душевное стихотворение «Первому учителю», что невольно захотелось познакомиться с педагогом, которому оно посвящено. И вот я разговариваю со Светланой Владимировной Распертовой...

- Светлана Владимировна, скажите, пожалуйста, как вы считаете, что побудило вашего ученика, который стал известной в нашей республике личностью, написать такие душевные строки?

- Я тридцать пять лет работаю в гимназии № 5 г. Черкесска. Шамиль был одним из примерных учеников в нашем классе. Отлично учился, активно участвовал во всех школьных мероприятиях. Проявлял себя только с хорошей стороны.

У него замечательные родители, которые всегда поддерживали классного руководителя. Каждый раз помогали нам проводить интересные праздники. Например, когда мы готовили праздник карачаевского народа, чтобы познакомить ребят с традициями этого народа, они приносили вкусные национальные блюда, пели песни.

Стоит отметить, что и родители других учеников отзывались на такие предложения. А потому у нас очень интересно проходили праздники и других народов, представители которых учились в нашем классе: абазинского, ногайского, армянского... И все с радостью принимали участие в таких мероприятиях.

У нас был очень дружный класс. Поэтому, я думаю, Шамиль и захотел что-нибудь хорошее сказать своему учителю.

- А как вы стали учителем?

- С детства, наверное, со второго класса, я мечтала быть похожей на свою первую учительницу Александру Михайловну. Это было в Краснодарском крае - я там родилась. Она была чудесным человеком.

Мне вообще по жизни везло с учителями. В школе с нами работали замечательные педагоги. Мы готовили прекрасные инсценировки песен, сказок, участвовали во всех мероприятиях, которые проводились у нас в школе. Были самым активным классом, поэтому всё, что я получила в детстве, я стараюсь воплотить уже в своих классах с детьми. Мы путешествуем, выезжаем на природу, проводим в классе всевозможные мероприятия. Сейчас вот готовим осеннее дефиле к Дню учителя. Дети стараются делать очень интересные костюмы...

С большой теплотой я вспоминаю и педагогов Черкесского педагогического училища, которое окончила в 1984 году. Потом училась в Ставропольском пединституте...

- Волнуетесь ли вы перед первой встречей с классом? О чём думаете, идя на первый урок?

- Естественно, первый класс - это всегда волнительно. Первый раз дети идут в школу, и нужно показать себя с такой стороны, чтобы ребёнок захотел ко мне прийти 2-го сентября. Я люблю детей и думаю, что они тоже меня любят.

Идя на первый урок, я думаю о том, чтобы ребята не просто вынесли какие-то знания с этого урока, а чтобы они стали немножко добрее. Стараюсь всю свою работу связывать с добротой. Мы с детьми посещаем детский дом. Ходим к старикам не только по праздникам, а в течение года, помогаем ветеранам. В классе стараемся с детьми тоже вести такую работу, от которой, наверное, веет теплом и душевностью.

А еще, идя в школу, я всегда думаю о том, чему научат меня мои дети. Каждый день они преподносят какие-то сюрпризы, чем-то удивляют. Знаете, когда ребёнок бежит в школу, хочет учиться, у тебя появляется еще больший стимул работать...

- Вы - учитель высшей категории, у вас интересные проектные программы. В 2013-2015 годах ваше имя было включено в сборник «Ими гордится Россия»... Ваши дети участвуют в различных олимпиадах, конкурсах...

- И добиваются успеха. Причем как на городском, так и на республиканском, и даже на российском уровне. Очень радует, что наши дети не только стараются учиться, но и дополнительно занимаются танцами, изучают шахматы...

Окончание на 3-й стр.

«ТОЧКА РОСТА» ДЛЯ СЕЛЬСКОЙ ШКОЛЫ

Окончание. Начало на 1-й стр.

...Ровно в 10 часов утра школьники с. Коста Хетагурова выстроились в нарядном дворе, украшенном шарами и символикой «Точки роста», на праздничную линейку. И если малыши первых-вторых классов еще не представляют себе, что такое «Точка роста», открывающаяся в их школе, то дети постарше, начиная с пятиклассников, уже предвкушали, что теперь учиться станет интереснее и для них откроются новые горизонты. Они-то уже видели и прекрасный ремонт в специально оборудованных классах, и сенсорную доску – большое окно в виртуальный мир, и светодиодные очки, и настенную шахматную магнитную доску. А в шахматах в этой школе толк знают – уже 20 лет здесь стабильно работает кружок, который ведет почетный работник образования, учитель математики высшей категории Дадиян Хубиев, вырастивший немало перспективных шахматистов. По крайней мере, переходящий районный кубок по шахматам здесь уже давно нашел свою постоянную прописку.

Почетных гостей: главу администрации Карачаевского муниципального района Спартака Кущетерова, руководителя местного депутатского корпуса Али Магомедова, начальника управления образования Зуриду Хатуеву - традиционными тремя осетинскими пирогами встречают лучшие учащиеся школы Аслан Фардзинов и Эвелина Бирагова. Звонко звучат голоса ведущих:

Мы рождены учиться
и трудиться,
Познать себя,
стремиться к высоте,
Мы многого хотим
добиться,
Узнать, что происходит
на Земле!

В своем приветственном слове руководитель района С. Кущетеров, тепло поздравляя всех со знаменательным событием в жизни школы, в частности отметил:

- В нашем районе многое делается для того, чтобы успешно развивалось подрастающее поколение. И мы уверены, что «Точка роста» в школе с. Коста Хетагурова во многом будет способствовать выявлению новых талантов в разных сферах, особенно в информационном поле, и им будут по плечу самые сложные интернет-задачи.

Поздравляя педагогов и школьников с важным событием в жизни общеобразовательного учреждения, Зурида Хатуева попутно объяснила, почему для внедрения «Точки роста» выбрана именно эта школа. Она является в районе базовой, здесь есть чему поучиться. Педагогический коллектив, руководимый директором школы почетным работником образования Борисом Кулаевым, добивается весомых результатов в учебно-воспитательном процессе. Коста-Хетагуровская школа одна из первых получила грант Президента РФ за внедрение информационных технологий, здесь проводится большая военно-патриотическая и поисковая работа, собственно, как это и должно быть в селе Героев Советского Союза Александра Казаева, Георгия Бутаева, Александра Калоева. Нельзя не упомянуть и то, что именно эта школа является центром тестирования комплекса ГТО под руководством креативного педагога по ОБЖ, возглавляющего районное методобъединение учителей физической культуры, Нурби Хатуаева...

И вот по традиции перерезается алая лента, и почетные гости поднимаются на второй этаж школы, где в двух сияющих свежим ремонтом аудиториях разместилась шахматная зона (руководитель – все тот же Д. Хубиев). Здесь уже идет первый шахматный турнир. И одиннадцатиклассник Эдгар Чехов, оторвавшись от шахматной доски, с улыбкой делится: «Я горжусь тем, что «Точка роста» открылась именно в нашей школе. Теперь с таким оснащением нам, сельским школьникам, могут позавидовать многие городские!»

В этой же аудитории разместилась зона ОБЖ, где учитель Н. Хатуаев продемонстрировал тренажеры для обучения детей способам проведения искусственного дыхания и рассказал о том, в каком ключе теперь будут проходить уроки по обеспечению безопасности жизнедеятельности.

Далее все последовали в аудиторию, предназначенную для занятий по технологии и информатике, где учитель Владимир Смирнов продемонстрировал очки виртуальной реальности, с помощью которых можно побывать в космосе, 3D-принтер, позволяющий создать объемные цветные карты, точно отображающие ландшафт местности. На уроках технологии ребята будут работать с квадрокоптерами. Теперь уроки технологии изменились, и учащимся придется генерировать новые идеи, творить и решать головоломки, осваивать такие направления, как робоквантум, аэроквантум, хай-тек, геоквантум. Данная аудитория рассчитана на 15 компьютеров со скоростным Интернетом и сенсорной интерактивной доской – настоящий прорыв для сельской школы, где, я уверена, вырастут высококомпетентные выпускники. Это поможет им освоиться в мире новых профессий, за которыми - будущее.

Людмила ОСАДЧАЯ.
Фото автора.

ТАЛАНТ УЧИТЕЛЯ

Окончание. Начало на 2-й стр.

А еще важно, чтобы они росли хорошими людьми. Вот почему мы учим их вежливости, доброте и отзывчивости. В нашей работе самое главное, наверное, это творчество, инициатива, и те учителя, которые работают много лет, конечно, отдают себя школе.

- А чем любит заниматься учитель Распертова дома в свободное время?

- Времени этого очень мало. И, конечно, всегда есть на что его потратить. Очень люблю что-то творить. Кстати, когда была моложе, писала стихи... Люблю готовить. Особенно, когда домой приезжают мои дети. Сын работает в Москве, дочь - в Санкт-Петербурге. Естественно, когда собираемся вместе, хочется порадовать их чем-нибудь вкусненьким.

- Ни для кого не секрет, что, работая в многонациональном коллективе, наши учителя часто сталкиваются со специфическими вопросами, возможно, незнакомыми педагогам центральной России. Как вы считаете, должны ли дети изучать свой родной язык?

- Я считаю, что дети обязательно должны изучать свой родной язык, причем не только в школе, но и дома. Сейчас некоторые родители, бабушки и дедушки немного разговаривают дома на родном языке. Считаю, что эти корни терять нельзя. Важно, чтобы ребёнок ощущал себя маленькой частичкой своего народа и той страны, в которой он живёт.

- И в конце нашей беседы хотелось бы узнать ваши пожелания всем детям и их родителям...

- Хочу пожелать всем детям и их родителям прежде всего здоровья. Это самое главное. А еще чтобы знания давались детям легко. Чтобы они выросли добрыми и отзывчивыми людьми. Доброта спасёт мир.

Х. ЛЕПШОКОВ,
член Союзов писателей и журналистов РФ, народный поэт КЧР.

Коротко

■ Пятого октября в Петропавловской крепости в Санкт-Петербурге состоится финал II тематического фестиваля культуры «Северный Кавказ: синтез мира, синтез искусств», который представит национальные танцы, песни, музыку народов нашего региона и продемонстрирует туристический потенциал СКФО. В нем примут участие победители регионального этапа фестиваля в номинациях «Хореография», «Вокальное искусство», «Музыкальное исполнительское искусство», «Художественное слово» и «Фотография», которых определило профессиональное жюри, в состав которого вошли деятели культуры Северного Кавказа. В номинации «Фотография» победу одержал фотограф из Карачаево-Черкесии Ренат Урусов.

ЖИТЬ ЗДОРОВО!

Окончание. Начало на 1-й стр.

Самоиронии Валентине Александровне не занимать. Она вообще очень дружит с юмором. И это помогает ей справляться со многими жизненными ситуациями. Хотя есть вещи, с которыми, кажется, невозможно смириться.

Год назад не стало ее любимого мужа, Петра Ивановича, с которым они в мире и согласии прожили шестьдесят шесть лет. Опустел дом в Черкесске, который они строили вместе, опустела душа, которая без него, как птица без крыла...

- Ты вдруг понимаешь, что оказался совсем на другой планете, - с болью говорит Валентина Александровна.

И эта планета... без него... Но от этого никуда не деться. И с этим надо ЖИТЬ. И она живет. Радуется общению с родными, благо она мама двух прекрасных дочек, бабушка пяти внуков, прабабушка шести правнуков. Поддерживает добрые отношения с соседями. О жизни республики узнает из нашей газеты, которую выписывает с давних пор. О жизни больницы, в которой проработала несколько десятков лет, ей рассказывает соседка, которая трудится там до сих пор. А еще она очень много читает - ведь раньше, до пенсии, на это просто не хватало времени, хотя книги Танага любит с детства.

- К сожалению, с возрастом стало подводить зрение, - говорит Валентина Александровна. - Но спасибо детям - подарили мне электронную книгу, и, отрегулировав величину шрифта, можно читать и классику, и детективы, и исторические романы...

- Ну а как вы вообще себя чувствуете? Как, к примеру, давление, не скачет?

- С давлением у меня никогда не было проблем. А все потому, что я практически все ем без соли: и каши, и супы, и борщи. Исключение - домашние закрутки...

Чтобы жить здорово, еще лет шестьдесят назад Танага отказалась и от сахара и семью свою приучила не увлекаться этим продуктом, ведь мы достаточно потребляем углеводов с фруктами, крупами. В ее рационе очень много молока и кисломолочных продуктов, причем кефир она делает сама. «В неделю, - говорит Валентина Александровна, - дважды покупаю трехлитровую банку домашнего молока!» Хочется поесть яиц? Пожалуйста, но только без желтка! Даже в тесто Танага не использует яичный желток, чтобы уровень холестерина в крови был в норме. Не отказывается от мясных блюд, но готовит их нечасто и, как правило, только из мяса нутрии или кролика...

Приверженец здорового образа жизни Валентина Александровна круглый год спит на веранде с открытыми окнами.

- В холодное время года я, конечно, укрываюсь теплыми одеялами, кладу с собой грелки, надеваю на голову шапку, - делится Танага, - но сплю обязательно на свежем воздухе.

Многие годы ежедневно по утрам она делала зарядку. Не формально, не для самоуспокоения, а как следует, с нагрузкой - с гантелями по два килограмма каждая. Когда лет пять назад заболел муж, делать зарядку пропало настроение. Она чувствовала, как ее тело требовало нагрузки, как не хватало ей этих утренних упражнений, дававших заряд бодрости. Но висеть на турнике, прыгать через скакалку, когда твоей «второй половине» плохо, - это было не по ней...

Очень скоро, делится Танага, она почувствовала в себе странную дряхлость, от которой не спасало никакое огородничество. И вот теперь Валентина Александровна опять возвращается к зарядке. Потому что осознала: быть в форме - это важно. Важно для самой себя, для тех, кто тебя любит.

Правда, до гантелей еще очень далеко. Отвыкшему от нагрузок организму нужно «входить в колею» постепенно. Она начала с дыхательной гимнастики. Было трудно по утрам, стала ее делать по вечерам. Теперь вот уже и утром можно понемногу давать организму нагрузку. Как признается Танага, коечто она берет на вооружение из «Советов от чемпиона» в нашей газете.

А еще, чтобы не болеть, каждую осень Валентина Александровна делает прививку от гриппа. Как врач-иммунолог она отлично знает, что это самый надежный и безвредный способ защитить свой организм от этой опасной инфекции, которая может дать серьезные осложнения.

- Всем людям в возрасте я советую обязательно найти занятие по душе, - говорит Валентина Александровна. - Вязание, вышивание, огородничество - пусть это будет что угодно, но, именно занимаясь делом, ты отвлекаешься от негативных мыслей, получаешь положительные эмоции, которые и продлевают жизнь, делают ее прекрасной.

Татьяна ИВАНОВА.
Фото автора.

Юбилей

ПУТЬ ДОБЛЕСТИ

Мухадин Шенкао родился 16 сентября 1949 г. в а. Старо-Кувинск в семье участника Великой Отечественной войны Али Шенкао, награжденного орденами Отечественной войны I и II степеней, медалями «За отвагу», «За оборону Кавказа», «За взятие Кенигсберга» и другими наградами.

Окончив Старокувинскую среднюю школу, а затем Одесский инженерно-строительный институт, с 1972 года по август 1975-го Шенкао прошел путь от мастера Нижне-Тагильского стройучастка Зеленодольского гидроспецуправления до главного инженера ПМК-1173 треста «Карачай-Черкессельстрой». Будучи главным технологом завода ЖБИ, возглавил комсомольскую организацию предприятия.

В 1975 г. Мухадин Алиевич был приглашен на преподавательскую работу в филиал Ставропольского политехнического института в г. Черкесске на должность заместителя директора по учебной и научной работе. Он сразу активно включился в процесс становления первого технического вуза Карачаево-Черкесии, привлекал к научно-педагогической вузовской деятельности молодых специалистов, создал необходимые условия для их последующего направления в очную целевую аспирантуру. Кроме того, за первые пять лет вузовской деятельности Шенкао освоил ведение лекционных и практических занятий по нескольким специальным строительным дисциплинам на высоком научно-методическом уровне.

В январе 1980 года Шенкао поступил в очную целевую аспирантуру Московского инженерно-строительного института, а в июне 1983-го успешно защитил диссертацию на соискание ученой степени кандидата технических наук, потом вернулся в родной вуз и продолжил научно-педагогическую деятельность.

В сентябре 1985 г. после успешной аттестации Минвуз СССР направил Мухадина Алиевича в Республику Камбоджу преподавателем Пномпеньского высшего технического института. Шенкао участвовал в разработке первых послевоенных министерских и вузовских учебных планов страны, подготовке методических пособий по специальности «Промышленное и гражданское строительство», руководил дипломными проектами группы студентов - будущих инженеров-строителей НРК первого послевоенного выпуска, был членом ученого совета Пномпеньского высшего технического института. За большой вклад в становление строительного факультета неоднократно награждался грамотами Минобразования Республики Камбоджа.

После возвращения из загранкомандировки в 1987 году Шенкао назначается заведующим кафедрой «Технология строительного производства». На этой должности он проявил высокий профессионализм, внес существенный вклад в становление и развитие выпускающей кафедры строительного факультета. За время работы Шенкао заведующим кафедрой существенно повысился качественный уровень подготовки дипломных проектов, практических и лекционных занятий на кафедре. Многие его воспитанники в настоящее время работают на ответственных постах в государственных и муниципальных органах власти КЧР, являются депутатами Народного Собрания КЧР, ответственными работниками правоохранительных органов и успешными предпринимателями.

Мухадин Шенкао имеет 16 научных статей, методических разработок и одно авторское свидетельство на изобретение (№1004305), он неоднократно избирался членом ученого совета института, участвовал в работе научных конференций, симпозиумов. За существенные успехи в научно-педагогической деятельности Шенкао в 1995 г. избирается членом-корреспондентом Санкт-Петербургской академии акмеологических наук, а в 2001-м - членом-корреспондентом Адыгской международной академии наук.

В конце 80-х Мухадин Шенкао активно включился в общественную деятельность. Он стоял у истоков создания общественного объединения «АДГЫЛАРА». На учредительном съезде 26 ноября 1989 г. Мухадин Алиевич был избран первым заместителем председателя объединения. Принимал активное участие в подготовке проектов устава и программы ОО «АДГЫЛАРА». В дальнейшем трижды, в 1999, 2012 и 2015 годах, избирался председателем общественных объединений «АДГЫЛАРА» и «АБАЗА». Во время абхазо-грузинской войны, в начале 1993 года, по поручению абазинских старейшин Шенкао руководил республиканским штабом по оказанию гуманитарной помощи Абхазии, лично осуществлял организацию колонн с гуманитарной помощью, подключал органы государственной власти, бизнесменов, руководителей хозяйств, учреждений, районных руководителей, занимался подготовкой необходимой таможенной, пограничной, ветеринарной документации, решал вопросы предварительного складирования и хранения грузов. Занимался организацией грузового автотранспорта, обеспечения топливом, сопровождением грузов, финансовым обеспечением и множеством других проблем. В мае и ноябре 1993 года были сформированы и доставлены в Абхазию две гуманитарные автоколонны с продуктами питания, строительными материалами и медикаментами объемом около 500 тонн.

«Мы, абазины, – очень близкий абхазскому народ. В основу литературного абазинского языка лег один из двух основных его диалектов – тапантский, другой же, ашхарский, почти не отличим от абхазского языка. В ауле Старо-Кувинск, откуда я родом, абхазы и местные жители говорят на одном языке. Наши предки пришли на Кубань в годы Кавказской войны, но мы помним нашу прародину, аул Псху недалеко от озера Рица. Я - потомок знаменитого охотника Дакуша Шенкао, как я могу забыть об этом? Помощь Абхазии, сохранение нашей абазинской культуры, традиций, языка - это то, чему я посвятил жизнь», - говорит Мухадин Шенкао.

Шенкао оказывал содействие многим гражданам Абхазии после войны в прописке, получении российского гражданства, в получении статуса беженцев, переселенцев, назначении пенсий, обеспечении временным жильем. В бытность Шенкао председателем абазинской общественной организации «АДГЫЛАРА» благодаря его личным контактам с ректорами вузов Абхазии, Адыгеи, Кабардино-Балкарии и Карачаево-Черкесии в течение 2000-2002 гг. в университеты и институты на учебу были отправлены и зачислены более 250 абитуриентов из малообеспеченных абазинских семей.

Шенкао принимал активное участие в работе всех съездов «АДГЫЛАРА», где энергично отстаивал идею создания абазинского района. В составе «тройки» от абазинского народа (Р. Татаршао, М. Шенкао, М. Килба) принимал активное участие в переговорах с федеральными и региональными органами власти по выходу из политического кризиса и стабилизации общественной ситуации в КЧР во время событий 1999-2000 гг., связанных с выборами Главы КЧР.

Шенкао являлся депутатом Народного Собрания КЧР второго и третьего созывов - с 2001 по 2009 год. С 2004 г. на постоянной основе работал заместителем председателя комитета по регламенту и информационной политике, председателем комитета по законодательству и государственному строительству НС КЧР, постоянно встречался с избирателями, оказывал посильную помощь гражданам в решении социальных, экономических, медицинских, образовательных проблем.

Депутат Шенкао неоднократно избирался членом регионального политсовета КЧРО партии «Единая Россия». За трудовые успехи и активную общественно-политическую деятельность Шенкао неоднократно награжден Парламентом КЧР почетными грамотами. В 2008 г. удостоен Почетной грамоты Государственной Думы Федерального Собрания Российской Федерации за активную деятельность в развитии законодательства и парламентаризма РФ.

«Быть депутатом - для меня это значит знать проблемы региона, иметь определённые обязанности и ответственность перед людьми. И проявляется это в законодательной сфере - ты ведь имеешь возможность формировать законы, которые должны отвечать нуждам избирателей», - говорит Мухадин Шенкао.

В марте 2012 г. и мае 2015 г. дважды, на XII и XIII съездах, избран председателем общественной организации «АБАЗА» Карачаево-Черкесской Республики, с апреля 2016 года и поныне он - советник Главы КЧР по вопросам гуманитарного сотрудничества с Республикой Абхазия, заместитель председателя правления Ассоциации абазинских общественных объединений «АПСАДГЬЫЛ», член Высшего совета Всемирного абхазо-абазинского конгресса, заместитель председателя общественной организации «АБАЗА» Карачаево-Черкесской Республики.

Мухадин Шенкао, заслуженный работник высшей школы, кандидат технических наук, доцент, член-корреспондент Санкт-Петербургской академии акмеологических наук и Адыгской международной академии наук, воспитал и достойную смену - троих сыновей. Сегодня он - дедушка двух внучек и внука.

Материал подготовлен Ольгой МИХАЙЛОВОЙ.

Инфляция на Северном Кавказе в августе снизилась

ГОДОВАЯ инфляция в Северо-Кавказском федеральном округе (СКФО) снизилась с 4,4% в июле до 4,1% в августе, что ниже общероссийского уровня (4,3%). Замедление произошло в основном благодаря динамике цен на плодоовощную продукцию – в августе улучшились погодные условия, вызвавшие подорожание овощей в июле. Темпы прироста цен непродовольственных товаров и услуг в августе незначительно увеличились.

Финансы

ПРОДОВОЛЬСТВЕННАЯ ИНФЛЯЦИЯ

Годовая продовольственная инфляция в СКФО в августе снизилась до 4,6% с 5,4% в предыдущем месяце. Основной причиной снижения стало насыщение рынка свежими огурцами и помидорами после засушливой погоды в июле, помешавшей более раннему сбору урожая. Ожидания роста урожая сахарной свеклы в условиях высоких запасов сахара привели к снижению его стоимости в годовом выражении.

НЕПРОДОВОЛЬСТВЕННАЯ ИНФЛЯЦИЯ

Непродовольственная годовая инфляция в СКФО в августе оставалась стабильной, незначительно увеличившись до 2,4% с 2,3% в июле, что заметно ниже общероссийского уровня (3,5%). На такую динамику повлияло некоторое ускорение годовых темпов прироста цен на одежду и белье, трикотаж, связанное с переносом в стоимость продукции временного ослабления рубля.

ИНФЛЯЦИЯ УСЛУГ

Годовая инфляция в сфере услуг в СКФО в августе повысилась до 5,8% с 5,5% в июле. В основном на это повлияло подорожание услуг воздушного транспорта в связи с возросшими издержками авиакомпаний иростом стоимости авиационного керосина.

Годовая инфляция в августе снизилась в большинстве регионов СКФО. Рост наблюдался только в Республике Ингушетия (до 3,2% с 3,0% в июле). Основной вклад в данную динамику внесло ускорение роста цен на молоко и молочную продукцию, а также масло и жиры. Это главным образом обусловлено расширением спроса на молоко, сметану и сливочное масло из-за снижения производства этих продуктов в домашних условиях, что связано с тенденцией сокращения поголовья крупного рогатого скота в хозяйствах населения.

В целом по России годовая инфляция в августе продолжала снижаться. По прогнозу Банка России, по итогам 2019 года годовая инфляция в целом по стране составит 4,0-4,5%, а в дальнейшем с учетом проводимой денежно-кредитной политики останется вблизи 4%.

Армида КИШМАХОВА.

ПАМЯТИ Руслана Мухтаровича БЕКИЖЕВА

Прошло 5 лет, как безвременно ушел из жизни наш друг и товарищ Р. М. Бекижев.

Он родился 26 сентября 1954 года, учился в средней школе № 9 г. Черкесска. Окончил Ставропольский государственный технический институт.

Около сорока лет Руслан Мухтарович жил и работал в Ставрополе.

Он был высокопрофессиональным экономистом и управленцем, принимал активное участие в деятельности Международной академии управления, был заслуженным работником торговли РФ.

В разные годы Руслан Мухтарович работал заместителем директора бройлерного объединения «Ставропольское», руководил трестом общественного питания, 25 лет, до последнего дня жизни, был генеральным директором ЗАО «Ставропольресурсы».

Вся его трудовая деятельность была связана со Ставрополем, он внес значительный вклад в развитие социально-экономической сферы краевого центра.

В связи с 225-летием Ставрополя был награжден юбилейным золотым знаком. За вклад в развитие института благотворительности за сохранение и приумножение традиций меценатства отмечен золотой грамотой.

В памяти знавших Руслана Мухтаровича он останется человеком яркого дарования, большой доброты и щедрости.

Г. КУТЕПОВ, М. ГЕДЫГУШЕВ,
г. Ставрополь.

Кавказ - наш общий дом

В ПОИСКАХ ЭДЕЛЬВЕЙСА

КОЛИЧЕСТВО туристов, с начала 2019 года посетивших Чеченскую Республику, выросло на 37% в сравнении с аналогичным периодом прошлого года. Об этом сообщает пресс-служба Главы ЧР со ссылкой на министра ЧР по туризму Муслима Байтазиева. Остается предположить: судя по открытию новых курортных площадок, турпоток только набирает темпы. Тем более что первый замминистра РФ по делам Северного Кавказа Одес Байсултанов спрогнозировал скорое развитие в ЧР исламского туризма.

«НАБЛЮДАЕТСЯ положительная динамика по въездному туристско-экскурсионному потоку, который по сравнению с аналогичным периодом 2018 года увеличился на 37%. Чеченская Республика в первом полугодии 2019 года приняла 99345 туристов и экскурсантов, из них иностранные граждане — 2400 человек. Для сравнения: в 2018 году регион за аналогичный период времени посетили 72404 человека, из них иностранные граждане — 1395 человек. Количество гостиниц и аналогичных средств размещения составляет 43 единицы, что больше уровня 2018 года на 53,5%», — сказал М. Байтазиев.

— Я из Калуги, до начала 1990-х жила в Грозном. Впервые после отъезда приехала сюда в 2017-м, чтобы посетить могилы родителей. С тех пор приезжаю каждый год, но теперь и для отдыха. Вот ведь как получилось: в советское время жила здесь с рождения до 35 лет и ни разу не была дальше Грозного, а несколько лет назад побывала в Итум-Калинском районе, с тех пор приезжаю каждый год. Красота в горах неописуемая и условия замечательные, — рассказала «ГР» Лидия Поперечная.

Артем Серебров, студент МГУ, посетил республику случайно: составил компанию друзьям. В беседе с «ГР» заметил, что открыл для себя новый мир.

— Был небольшой напряг, когда ехал сюда, но это даже веселило. Думал, после «чеченского экстрима» будет что рассказать друзьям и знакомым. Действительно, впечатлений много, но они позитивны. В следующий раз приеду сюда с родителями. Я открыл для себя здесь новый мир, увидел улицы без пьяных и хулиганов, горные ущелья, где захватывает дух, у меня даже хорошие знакомые среди чеченцев появились, думаю, мы скоро станем друзьями, — весело рассказывал Артем.

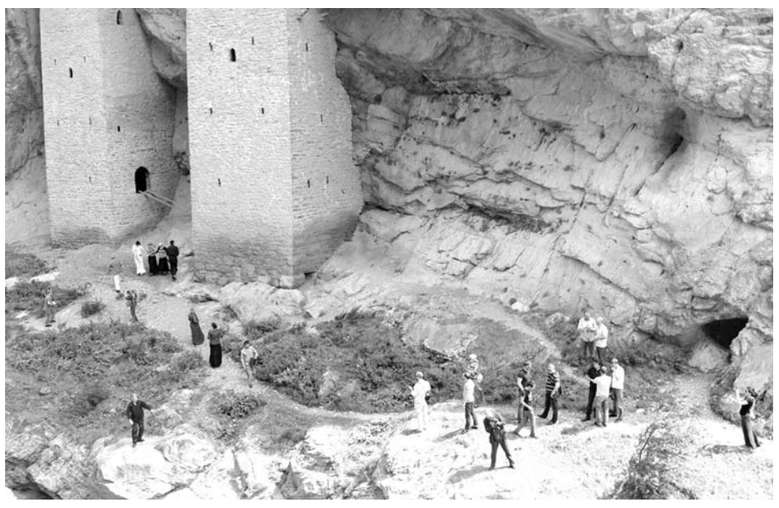

Всего в прошлом году регион «посмотрели» 150 тысяч человек, что оказалось на 50 тысяч больше, чем в 2017-м.

Как пояснил глава ведомства Байтазиев, рост спроса на турпоездки в Чечню связан с качественным улучшением инфраструктуры и сервиса, активным продвижением турпродукта и участием республики в международных выставках. Кроме того, свою роль сыграло открытие семи представительств туристско-информационного центра VisitChechnya.

«В целях продвижения регионального турпродукта проводятся различные выставки, фестивали туризма и отдыха, чемпионаты по активным видам туризма, форумы, рекламные туры для бизнесменов, туроператоров, трэвел-блогеров, ралли, деловые мероприятия для профессионалов индустрии гостеприимства. Кроме того, мы открыли уже семь представительств туристско-информационного центра VisitChechnya, в том числе в Париже и Стамбуле», — добавил Байтазиев.

Кроме того, судя по «вводу в строй» новых курортных площадок, нынешний рост потока туристов в республику далеко не предел. Так, горнолыжная трасса курорта «Ведучи» будет обустроена всесезонным покрытием, которое позволит гостям республики кататься на лыжах и сноуборде круглый год, сообщает первый замминистра РФ по делам Северного Кавказа Одес Байсултанов.

«Мы планируем уже в течение следующего года смонтировать специальное покрытие. Речь идет о щеточном покрытии, которое имитирует характеристики снега и позволяет заниматься зимними видами спорта и отдыха даже летом. Зимой оно удерживает снежный покров, позволяет раньше начать катание на лыжах, сохранить спортивный инвентарь от повреждений в период таяния снега», — рассказал он.

«Исламские страны встают на горные лыжи, поэтому на «Ведучи» важно создать условия, чтобы гости, приезжая кататься, чувствовали себя комфортно», — отметил Одес Байсултанов.

Как говорится в пресс-релизе ВТРК «Ведучи», в летнем сезоне 2019 года, который стал вторым для горнолыжного курорта, здесь открыты прокат спортивного инвентаря, экскурсионное бюро, где гости могут приобрести туристическую поездку с гидом на квадроциклах или джипах к историческим достопримечательностям Чечни. Разработан познавательный маршрут «В поисках эдельвейса». В экскурсионном режиме работает кресельная канатная дорога, открылись трассы для горного велосипеда.

Одес Байсултанов также отметил, что в Чечне можно активно развивать исламский туризм. «Сегодня Чеченская Республика является сама по себе уникальным объектом с точки зрения развития исламского туризма. Здесь есть все условия, позволяющие отдыхать в соответствии с нормами ислама», — сказал первый замминистра РФ по делам Северного Кавказа.

Р. ХАДЖИЕВА.
Газета «Грозненский рабочий».

Крим-инфо

ОБМАНЫВАТЬ - ТАК ПО-КРУПНОМУ

Сотрудниками Управления уголовного розыска МВД по КЧР пресечена деятельность межрегионального преступного сообщества, участники которого подозреваются в мошенничестве. Установлено, что житель Кисловодска организовал преступную организацию, куда входили два территориально обособленных подразделения, действовавшие на территории Карачаево-Черкесской Республики, Краснодарского края и других регионов России. В составе преступного сообщества злоумышленники размещали в сети Интернет заведомо ложные объявления о продаже бытовой техники и мебели, а также о сдаче жилья в аренду по ценам значительно ниже рыночных. Доверчивые граждане отправляли на счета подозреваемых предоплату, однако товар или услугу не получали. Таким образом, 139 гражданам причинен материальный ущерб на общую сумму более одного миллиона рублей.

Следственным управлением МВД по КЧР возбуждено 139 уголовных дел по признакам преступлений, предусмотренных частью 4 статьи 159, частями 1 и 2 статьи 210 УК РФ, которые впоследствии объединены в одно производство. В результате оперативно-разыскных мероприятий в городах Карачаевске и Краснодаре задержаны четверо подозреваемых. В отношении двоих из них судом избрана мера пресечения в виде запрета на определенные действия, остальные находятся под подпиской о невыезде и надлежащем поведении. Ещё трое соучастников скрылись от следствия и объявлены в федеральный розыск.

ПОХИЩЕННОЕ ВЕРНУТ ЗАКОННОМУ ВЛАДЕЛЬЦУ

19 сентября в дежурную часть МО МВД России «Карачаевский» обратился несовершеннолетний житель г. Карачаевска, который сообщил, что с площадки дома украден его велосипед. Уполномоченными МО МВД России «Карачаевский» установлено лицо, совершившее кражу велосипеда. Это ранее судимый 55-летний мужчина, который дал признательные показания. Похищенное изъято и будет возвращено законному владельцу.

ИЗЪЯЛИ НАРКОТИКИ

14 сентября полицейскими ОМВД в мкр. «Московский» Усть-Джегуты у двух ранее судимых жителей микрорайона были обнаружены и изъяты, согласно справке ЭКЦ МВД по КЧР, наркотическое средство каннабис массой 110,64 грамма и гашишное масло массой 1,358 грамма. Следственным отделом ОМВД России по Усть-Джегутинскому району в отношении них возбуждено уголовное дело по признакам преступления, предусмотренного частью 2 статьи 228 УК РФ (незаконное приобретение, хранение, перевозка, изготовление, переработка наркотиков в крупном размере). Избрана мера пресечения - подписка о невыезде и надлежащем поведении.

ОСТАВИЛИ ОДНУ ДОМА

В г. Карачаевске из окна третьего этажа выпала малолетняя девочка. С тяжелыми травмами она доставлена в реанимационное отделение больницы. По предварительной информации, ребенка оставили одного в комнате с открытым окном, на котором была лишь москитная сетка. Малышка восприняла сетку как препятствие, оперлась об нее и выпала из окна.

ЧП НА ДОРОГАХ РЕСПУБЛИКИ

20 сентября на 68-м км ФАД «Лермонтов – Черкесск» произошло столкновение «ВАЗ-2110» и «ВАЗ-21102». В результате ДТП травму получил малолетний пассажир, 2019 г.р. Ребенок помещен в реанимационное отделение лечебного учреждения. По предварительной информации, водитель автомобиля, в котором находился мальчик, не предоставил преимущество в движении, в результате чего произошло столкновение.

22 сентября на 6-м км федеральной автодороги «Лермонтов - Черкесск – Невинномысск - Домбай» житель г. Черкесска, находясь в состоянии алкогольного опьянения, не справился с управлением и допустил съезд автомобиля со строящегося моста через реку Кубань. В результате ДТП двое пассажиров получили травмы.

На 15-км федеральной автодороги «Черкесск - Домбай» водитель «Mazda-6», житель г. Усть-Джегуты, допустил столкновение с трактором «МТЗ-82», который осуществлял дорожные работы. В результате ДТП водитель иномарки получил травмы и госпитализирован.

На 56-м км федеральной автодороги «Пятигорск - Карачаевск» водитель «Лада Приора», житель г. Карачаевска, выехал на полосу встречного движения и допустил столкновение с автомашиной «Москвич-412». В результате автоаварии водитель «Москвича» получил травмы.

На 59-м км федеральной автодороги «Пятигорск - Карачаевск» водитель «ВАЗ-21074», житель с. Учкекен, не предоставил преимущество в движении и допустил столкновение с «ВАЗ-21093». В результате ДТП оба водителя получили травмы и помещены в районную больницу.

Полина СЕМЕНЧЕНКО.
Публикация подготовлена по материалам пресс-службы МВД по КЧР.

СПРАВКИ РЕКЛАМА ОБЪЯВЛЕНИЯ

ООО «Межевик» в лице кадастрового инженера Нагаева Романа Мухамедовича (КЧР, г. Черкесск, пр. Ленина, д. 147, офис 225, nagaev.roman@gmail.com, тел. +7-928-028-70-71) выполняет кадастровые работы для образования з/у: выделяемых в счет земельных долей (Кумуков М.А., Пшмахова Т.Р., Кумукова Л.О.) в отношении з/у с к. н. 09:03:0000000:11098, расположенного по адресу: КЧР, Абазинский район, РГУП ПР «Эльбурганский», в полях № 30 и № 32; выделяемых в счет земельных долей (Кумуков М.А., Пшмахова Т.Р., Кумукова Л.О.) в отношении з/у с к. н. 09:03:0040111:156, расположенного по адресу: КЧР, Абазинский район, РГУП ПР «Эльбурганский», в полях № 34 и № 36; выделяемых в счет земельных долей (Кумуков М.А., Пшмахова Т.Р., Кумукова Л.О.) в отношении з/у с к. н. 09:03:0040110:211, расположенного по адресу: КЧР, Абазинский район, РГУП ПР «Эльбурганский», поле № 55; выделяемых в счет земельных долей (Тукова Т.М., Киблахов М.С., Табулова М.Д., Ионов М.М., Ионова А.М., Ионова Б.М.) в отношении з/у с к. н. 09:03:0040110:139, расположенного по адресу: КЧР, Абазинский район, РГУП ПР «Эльбурганский», поле № 54; выделяемых в счет земельных долей (Тукова Т.М., Киблахов М.С., Табулова М.Д., Ионов М.М., Ионова А.М., Ионова Б.М.) в отношении з/у с к. н. 09:03:0040110:140, расположенного по адресу: КЧР, Абазинский район, РГУП ПР «Эльбурганский», поле № 30; выделяемых в счет земельных долей (Ионова Б.М., Табулова М.Д., Тукова Т.М.) в отношении з/у с к. н. 09:03:0040110:146, расположенного по адресу: КЧР, Абазинский район, РГУП ПР «Эльбурганский», поле № 4; выделяемых в счет земельных долей (Ионова А.М., Киблахов М.С., Ионов М.М.) в отношении з/у с к. н. 09:03:0040111:176, расположенного по адресу: КЧР, Абазинский район, РГУП ПР «Эльбурганский», поле № 36.

Заказчиком кадастровых работ является Шаев Айдамир Рамазанович (КЧР, Абазинский район, а. Эльбурган, ул. Пушкина, д. 25, тел. +7-928-389-21-92).

С проектами межевания з/у можно ознакомиться по адресу: КЧР, г. Черкесск, пр. Ленина, д. 147, офис 225.

Возражения относительно размера и местоположения границ з/у принимаются в течение 30 дней со дня опубликования объявления по адресу: КЧР, г. Черкесск, пр. Ленина, д. 147, офис 225.

Кадастровым инженером Джатдоевой Аминат Казбековной (квалификационный аттестат № 09-11-20, e-mail: amina_aybazova@mail.ru, г. Усть-Джегута, ул. Морозова, 53, тел. 89283888832) выполняются работы по подготовке проекта межевания земельных участков с кадастровыми номерами:

09:07:0040401:356, расположенный: КЧР, Усть-Джегутинский район, СПК «Джегутинский», поле № 51 (сенокос 1,67 га). Заказчиком кадастровых работ является Айбазов Халис Хусеевич (КЧР, а. Новая Джегута, ул. Набережная, 35, тел. 89280259864). С проектом межевания земельных участков можно ознакомиться по адресу: г. Усть-Джегута, ул. Морозова, 53. Возражения, дополнения, предложения по доработке проектов межевания земельных участков принимаются в течение 30 дней со дня опубликования объявления по вышеуказанному адресу. При проведении согласования местоположения границ при себе необходимо иметь документ, удостоверяющий личность, а также документы о правах на земельный участок.

Также в газете «День республики» от 31.08.2019 г. № 130-131, в объявлении кадастрового инженера Джатдоевой А.К., была допущена ошибка в кадастровых номерах и адресных характеристиках, правильно читать: «:247, Темрезов Ш.Р. (нет в ГКН), расположенные: КЧР, Усть-Джегутинский район, СПК «Джегутинский», поле № 30 (сенокос по 1,67 га), :443, :231, расположенные: КЧР, Усть-Джегутинский район, СПК «Джегутинский», поле № 144 (пастбище по 2,91 га). Заказчиком кадастровых работ является Каракетов Харун Борисович (а. Новая Джегута, ул. Карачаевская, 160, кв.39, тел. 89298606900). Возражения и предложения принимаются в течение 30 дней со дня опубликования объявления по адресу: КЧР, г. Черкесск, ул. Революционная, 5, ООО «Глобус-1».

«Филиал АО «Ростехинвентаризация-Федеральное БТИ» по КЧР в лице кадастрового инженера Чомаева Л. К., № аттестата кадастрового инженера 09-11-11, почтовый адрес: 369000, г. Черкесск, пр. Ленина,№2, тел.(8 878 2) 26 13 15, факс (8 878 2)26 13 15, e-mail: kchr@rosinv.ru, выполняет следующие кадастровые работы: 1) по образованию земельных участков путем выдела в счет доли (долей) в праве общей долевой собственности на земельный участок с кадастровыми номерами: 09:02:0000000:6005, расположенный по адресу: РФ, КЧР, Прикубанский район, СПК Солнечный, поле №25 (6,1 га - пашня). Заказчик кадастровых работ Джуккаев Азрет Далуевич. 09:05:0000000:1262, расположенный по адресу: РФ, КЧР, Урупский район, СПК Уруп, поле 45п-46п (3,89 га - пастбище); РФ, КЧР, Урупский район, СПК Уруп, поле №25 (2,45 га - сенокос); РФ, КЧР, Урупский район, СПК Уруп, поле №47 Бекет (1,32 га - пашня). Заказчик кадастровых работ Новикова Нина Кузьминична. 09:05:0000000:848; 851, расположенный по адресу: РФ, КЧР, Урупский район, СПК Уруп, поле №13с (2 доли по 2,45 га - сенокосы). Заказчик кадастровых работ Гаджаева Байдымат Магометовна. 09:05:0000000:585, расположенные по адресу: РФ, КЧР, Урупский район, СПК Уруп, поле №25 (2,45 га - сенокос). 09:05:0000000:583; 585; 587, расположенный по адресу: РФ, КЧР, Урупский район, СПК Уруп, поле №47 Бекет (1,32 га - пашня); РФ, КЧР, Урупский район, СПК Уруп, поле 45п-46п (3 доли по 3,89 га - пастбище). Заказчик кадастровых работ Аджиев Анвар Сулейманович. 09:05:0000000:1715, расположенные по адресу: РФ, КЧР, Урупский район, СПК Уруп, поле №23с (2,45 га - сенокос); РФ, КЧР, Урупский район, СПК Уруп, поле №35 (1,32 га - пашня). Заказчик кадастровых работ Эркенова Кемсият Хусаиновна. 09:03:0000000:2399;2412, расположенные по адресу: РФ, КЧР, Хабезский район, СХПА Бесленеевский, примерно 3,0 км юго-восточнее а. Бесленей (2 доли по 0,5 га на каждую долю - сенокос); РФ, КЧР, Хабезский район, СХПА Бесленеевский, примерно 3,2 км юго-восточнее а. Бесленей (2 доли по 0,2 га на каждую долю - пастбище). Заказчик кадастровых работ Макашева Раиса Алиевна. 09:08:0000000: 3828;3834;3831, расположенные по адресу: РФ, КЧР, Малокарачаевский район, СПК Терезинский, урочище Батмакъ-Къулакъ, участок находится примерно в 1,5 км от с. Терезе по направлению на юго-запад (3 доли по 1,6 га - пастбище). Заказчик кадастровых работ Семенова Амина Сагитовна. 09:06:0021102:210, расположенный по адресу: РФ, КЧР, Зеленчукский район, СПК Зеленчук, рабочий участок поле №93, уч. №1 (15653 кв.м. – пашня). Заказчик кадастровых работ Кочкаров Борис Абулович. 09:06:0000000:1889, расположенный по адресу: РФ, КЧР, Зеленчукский район, СПК Зеленчук, поле №124 (24789 кв.м – сенокос). Заказчик кадастровых работ Карабашев Алик Хусейнович. 09:02:0000000:4241, расположенный по адресу: РФ, КЧР, Прикубанский район, СПК Мичуринский, поле №88 (3,9га - пашня). Заказчик кадастровых работ Пастухова Любовь Петровна. 09:03:0000000:4787;4797, расположенные по адресу: РФ, КЧР, Хабезский район, СКП Инжичишхо, в 1,8 км юго-восточнее а. Инжичишхо (2 доли по 0,5 га на каждую долю, сенокос). Заказчик кадастровых работ Коблев Мухамед Забит-Гериевич. 09:03:0000000:4962, расположенные по адресу: РФ, КЧР, Хабезский район, СКП Инжичишхо, в 5,5 км юго-восточнее а. Инжичишхо (0,5 га, пастбище); РФ, КЧР, Хабезский район, СКП Инжичишхо, в 5 км юго-восточнее а. Инжичишхо (0,5 га, сенокос). Заказчик кадастровых работ Хакунова Фатима Мурзабековна.

2) по уточнению месторасположения границ в отношении земельного участка с кадастровым номером: 09:04:0101350:128, расположенного по адресу: РФ, КЧР, г. Черкесск, восточная часть города. Заказчиком кадастровых работ является Козбаев Руслан Хасанбиевич (а.Сары-Тюз, ул.Каракетова, 16, тел. 89286564548). Адреса и кадастровые номера смежных земельных участок, с правообладателями которых требуется согласовать границы, не известны.

С проектами межевых планов земельных участков можно ознакомиться по адресу: КЧР, г. Черкесск, пр. Ленина,№2, 1-й этаж, каб.№6. Возражения по проектам межевых планов и требования о проведении согласования местоположения границ земельных участков на местности принимаются в течение месяца со дня опубликования данного объявления по адресу: КЧР, г. Черкесск, пр. Ленина,№2, 1-й этаж, каб. №6.

Министерство здравоохранения
Карачаево-Черкесской Республики объявляет конкурс на замещение вакантной должности:

Главный врач республиканского государственного бюджетного лечебно-профилактического учреждения «Республиканская стоматологическая поликлиника».

К участию в конкурсе приглашаются лица, имеющие высшее медицинское образование, действующий сертификат «Организация здравоохранения и общественное здоровье», стаж работы на руководящих должностях не менее пяти лет.

Лица, желающие участвовать в конкурсе, в течение 30-ти календарных дней со дня опубликования настоящего объявления представляют следующие документы:

личное заявление; собственноручно заполненную и подписанную анкету с фотографией; копию паспорта или заменяющего его документа (соответствующий документ предъявляется лично по прибытии на конкурс); копию трудовой книжки (за исключением случаев, когда служебная (трудовая) деятельность осуществляется впервые) или иные документы, подтверждающие трудовую (служебную) деятельность гражданина; копии документов о профессиональном образовании, а также по желанию гражданина – о дополнительном профессиональном образовании, о присвоении ученой степени, ученого звания, заверенные нотариально или кадровыми службами по месту работы (службы); медицинскую справку по форме 086/у; справку об отсутствии судимости.

Обращаться по адресу: г. Черкесск, Дом Правительства, Министерство здравоохранения Карачаево-Черкесской Республики, кабинет №122.

Справки по телефону: 8 (878-2) 26-66-70.

СООБЩЕНИЕ

В «ДР». Официальная среда» № 36 (304) от 1.10.2019 г. опубликованы:

Указ Главы Карачаево-Черкесской Республики № 169 от 23 сентября 2019 года «О внесении изменений в Указ Президента Карачаево-Черкесской Республики от 07.04.2011 № 144 «Об утверждении Положения и структуры Министерства культуры Карачаево-Черкесской Республики»;

Указ Главы Карачаево-Черкесской Республики № 170 от 23 сентября 2019 года «О внесении изменений в Указ Главы Карачаево-Черкесской Республики от 01.08.2011 № 273 «Об учреждении гранта Главы Карачаево-Черкесской Республики в области театрального искусства»;

Указ Главы Карачаево-Черкесской Республики № 171 от 23 сентября 2019 года «О внесении изменения в Указ Главы Карачаево-Черкесской Республики от 23.03.2015 № 34 «Об утверждении Положения о Министерстве туризма, курортов и молодежной политики Карачаево-Черкесской Республики»;

Указ Главы Карачаево-Черкесской Республики № 174 от 23 сентября 2019 года «Об утверждении Положения об Управлении Главы Карачаево-Черкесской Республики по вопросам противодействия коррупции»;

Постановление Президиума Правительства Карачаево-Черкесской Республики № 102 от 19.09.2019 г. «О мерах по сохранению и рациональному использованию защитных сооружений гражданской обороны на территории Карачаево-Черкесской Республики»;

Постановление Правительства Карачаево-Черкесской Республики № 219 от 19.09.2019 г. «О мерах по реализации государственных полномочий по составлению (изменению, дополнению) списков кандидатов в присяжные заседатели федеральных судов общей юрисдикции в Российской Федерации»;

Постановление Правительства Карачаево-Черкесской Республики № 221 от 19.09.2019 г. «Об установлении величины прожиточного минимума на душу населения и по основным социально-демографическим группам населения в Карачаево-Черкесской Республике за II квартал 2019 года»;

Постановление Правительства Карачаево-Черкесской Республики № 222 от 19.09.2019 г. «О приостановлении действия постановления Правительства Карачаево-Черкесской Республики от 06.03.2008 № 90 «О Порядке принятия на учет и обеспечения жилыми помещениями реабилитированных лиц и членов их семей, утративших жилые помещения в связи с репрессиями, вернувшихся для проживания на прежнее место жительства в Карачаево-Черкесскую Республику»;

Постановление Правительства Карачаево-Черкесской Республики № 224 от 19.09.2019 г. «О внесении изменений в постановление Правительства Карачаево-Черкесской Республики от 29.10.2018 № 249 «Об утверждении Порядка предоставления и распределения субсидий из республиканского бюджета Карачаево-Черкесской Республики сельскохозяйственным товаропроизводителям Карачаево-Черкесской Республики на возмещение части затрат на уплату процентов по инвестиционным кредитам (займам) в агропромышленном комплексе Карачаево-Черкесской Республики, а также внесении изменений в нормативный правовой акт Правительства Карачаево-Черкесской Республики»;

Постановление Правительства Карачаево-Черкесской Республики № 225 от 19.09.2019 г. «О внесении изменений в постановление Правительства Карачаево-Черкесской Республики от 07.12.2018 № 282а «Об утверждении Порядка предоставления и распределения субсидии из республиканского бюджета на возмещение части прямых понесенных затрат на создание и (или) модернизацию объектов агропромышленного комплекса Карачаево-Черкесской Республики»;

Постановление Правительства Карачаево-Черкесской Республики № 226 от 19.09.2019 г. «О внесении изменения в постановление Правительства Карачаево-Черкесской Республики от 27.12.2018 № 294 «О Территориальной программе государственных гарантий бесплатного оказания гражданам медицинской помощи на 2019 и на плановый период 2020 и 2021 годов в Карачаево-Черкесской Республике»;

Постановление Правительства Карачаево-Черкесской Республики № 227 от 19.09.2019 г. «О внесении изменения в постановление Правительства Карачаево-Черкесской Республики от 18.10.2011 № 348 «Об экспертном совете по инвестиционной деятельности при Правительстве Карачаево-Черкесской Республики»;

Постановление Правительства Карачаево-Черкесской Республики № 229 от 19.09.2019 г. «О внесении изменения в постановление Правительства Карачаево-Черкесской Республики от 17.02.2015 № 35 «Об утверждении Положения об организации деятельности Комиссии по делам несовершеннолетних и защите их прав при Правительстве Карачаево-Черкесской Республики»;

Постановление Правительства Карачаево-Черкесской Республики № 230 от 19.09.2019 г. «Об организации информирования населения о принимаемых органами государственной власти Карачаево-Черкесской Республики и органами местного самоуправления мерах в сфере жилищно-коммунального хозяйства и по вопросам развития общественного контроля в этой сфере»;

Постановление Народного Собрания (Парламента) Карачаево-Черкесской Республики № 228 от 24 сентября 2019 г. «О наделении полномочиями члена Совета Федерации Федерального Собрания Российской Федерации – представителя от Народного Собрания (Парламента) Карачаево-Черкесской Республики».

РАЗНОЕ

◆**ПРОДАЕТСЯ ПОМЕЩЕНИЕ** общей площадью 3100 кв. м, с земельным участком площадью 3610 кв. м, расположенное по адресу: КЧР, г. Черкесск, пр. Ленина, 467 «в».

Цена договорная.

Обр. по тел. 8-928-924-19-70, Мухамед.

◆ Утерянное удостоверение об окончании курсов повышения квалификации учителей начальных классов за № 091200421603, регистрационный номер 1865, выданное Карачаево-Черкесским институтом повышения квалификации в 2018 году 20 апреля на имя Батдыевой Татьяны Ханапиевны, **считать недействительным.**

◆ Утерянный диплом (серия СВ 3248764, регистрационный номер 7944), выданный Республиканским учебным комплексом педучилище г. Черкесска в 2002 году на имя Кардановой Маргариты Назировны, **считать недействительным.**

КУПЛЮ ДОРОГО!!!

Свежее перо: гусь, утка, подушки, перины. Рога лося, оленя. Старые газовые колонки.

8-928-199-30-52
8-918-576-18-31
8-918-856-99-47.

Илья.

УЧРЕДИТЕЛИ -
Народное Собрание КЧР, Правительство КЧР.

Главный редактор Е. В. КРАТОВ.

Газета зарегистрирована Южным окружным межрегиональным территориальным управлением Министерства РФ по делам печати, телерадиовещания и средств массовых коммуникаций.
Свидетельство ПИ № 10-4272 от 17 декабря 2001 года.

АДРЕС РЕДАКЦИИ И ИЗДАТЕЛЯ:
369000, г. Черкесск, пл. Кирова, 23, Дом печати, 2-й этаж.
E-mail: DR-09@mail.ru
ТЕЛЕФОНЫ: 8 (8782) 26-36-01, 26-36-34 (реклама).

Газета отпечатана в ООО «Издательство «Южный регион», 357600, Ставропольский край, г. Ессентуки, ул. Никольская, 5-а. ИНН 2626030157.
Способ печати офсет - 2 п. л.
Индекс 54042. Заказ № Тираж 3500.

За доставку газеты подписчикам отвечает Управление федеральной почтовой связи КЧР.
Тел. 8 (8782) 20-04-13.
Газета подписана в печать: по графику - 17-00, факт - 17-00.

Авторы опубликованных материалов несут ответственность за точность приведенных фактов, цитат, экономико-статистических данных, собственных имен, географических названий и прочих сведений, а также за то, что в материалах содержатся данные, не подлежащие открытой публикации.

Точка зрения редакции не обязательно совпадает с мнением авторов. Редакция вправе не вступать в переписку. Рукописи и другие оригиналы не возвращаются и не рецензируются.

За достоверность информации в рекламе и объявлениях редакция «ДР» ответственности не несет.

Материалы со словом РЕКЛАМА, знаками (Р) и *, а также под рубриками: «Бизнес-пресс», «Пульс цен», «Цена успеха», «Объект внимания» публикуются на правах рекламы.

Перепечатка публикаций и их фрагментов возможна с разрешения редакции, ссылка на «День республики» обязательна.

Над выпуском номера работали: дежурный редактор Т. А. Иванова, ответственный секретарь А. Е. Угненко, оператор верстки А. И. Ткачук, операторы набора М. Ф. Латышева, М. К. Эркенова, корректоры Ю. А. Мельникова, Е. Г. Лемешева, Д. А. Бабоева.